

andere helft in spiegelbeeld beëindigen. **Voorpand:** als het rugpand br., echter met nld. in structuurpatroon en een diepere hals. Voor het structuurpatroon na de 14e (18e) nld. vanaf biesende met de midd. 12 s. * 1 nld. structuurpatroon, 3 nld. av. tr., 1 nld. structuurpatroon, 3 nld. av. tr., 1 nld. structuurpatroon, 15 nld. av. tr., vanaf * 2x herh., dan nog 1 nld. structuurpatroon, 3 nld. av. tr., 1 nld. structuurpatroon, 3 nld. av. tr., 1 nld. structuurpatroon en 1 nld. av. tr. br. Voor de hals reeds bij een armsgaathoogte van 16 (17) cm = 34 (38) nld. (resp. na de laatste structuurpatroon-nld.) de midd. 14 s. afk. en beide helften afzonderlijk verder br. Aan de binnenrand voor de rest van de ronding in elke 2e nld. nog 1x 3 s., 1x 2 s. en 1x 1 s. afk. De overige 11 (14) schouder-s. op de

zelfde hoogte als bij het rugpand afk. De andere helft in spiegelbeeld beëindigen. **Afwerken:** delen spannen, bevochtigen en laten drogen. Naden dichtnaaien. Nu met de haaknld. nr. 3,5 de halsrand met 1 t. kreeft-s. (= v. van links naar rechts) omhaken. Voor de franjes in het voorpand ca. 20 cm lange draden afknippen. Elke franjerij bestaat uit 6 franjes. Per franje 2 draden met de stompe borduurnaald steeds om elke 2e s. van de bovenste structuurpatroonnld. van een strook doorhalen. Dan elke franje verticaal door de telkens 3 dwarsdraadjes van de afgehaalde o. halen, zie ook modelafbeelding. Tenslotte de franjes mooi recht afknippen, zodat de uiteinden tot de zoomies resp. tot de volgende patroonstreep eronder komen.

en Denim opzetten. In ajourpatroon br. Na 33 cm = 96 nld. vanaf de opzet aan weersz. het begin van de armsgaten markeren en rechtdoor verder br. Bij een armsgaathoogte van 20,5 (21,5) cm = 60 (62) nld. voor de ronde hals de midd. 41 s. afk. en beide helften afzonderlijk verder br. Aan de binnenrand voor de rest van de ronding in elke 2e nld. nog 1x 2 s. en 1x 1 s. afk. **Tegelijk met de 2e halsmindering** aan de buitenste rand voor de schouderafschuivingen 10 (14) s. afk., dan nog in de 2e nld. 1x 9 (13) s. afk. Nu zijn de s. van de ene helft verbruikt. De andere helft in spiegelbeeld beëindigen.

Voorpand: als het rugpand br., echter met v-hals. Hiertoe bij een armsgaathoogte van 6 (7) cm = 18 (20) nld. de midd. s. afk. en beide helften afzonderlijk verder br. Aan de binnenrand voor de afschuiving in elke 2e nld. 23x 1 s. afk. Daartussen de schouders aan de buitenste rand op dezelfde hoogte als bij het rugpand schuin afwerken. Nu zijn de s. van de ene helft verbruikt. De andere helft in spiegelbeeld beëindigen. **Mouwen:** 39 s. met nld. nr. 5 en Denim opzetten. Dan in ajourpatroon br., daarbij na en voor de kant-s. nog telk. 1 s. in tr. invoegen. Aan weersz. voor de afschuivingen in de 7e (5e) nld. vanaf de opzet 1 s. in tr. meer., dan in elke 8e nld. 6 (0)x telk. 1 s. en in elke 6e nld. nog 15 (23)x telk. 1 s. in tr. meer. = 83

(87) s. Na 52 cm = 150 nld. vanaf de opzet alle s. ineens losjes afk.

Afwerken: delen spannen, bevochtigen en laten drogen. Naden dichtnaaien, de zijnaden telkens tot de markering. Nu met de haaknaald nr. 3,5 en Denim de halsrand met telk. 1 t. v. en hv. omhaken. Mouwen inzetten. Dan op alle naden behalve de schoudernaden telk. 1 rij hv. met de haaknld. nr. 3,5 en Portofino haken. Bovendien bij het voorpand op de midd. s. tot 2 cm onder het halsbegin 1 rij hv. met de haaknld. nr. 3,5 en Portofino haken. Dan nog op de voorste pas op dezelfde manier een dwarse rij hv. boven het einde van de verticale lijn haken. Op de achterste pas op dezelfde hoogte dwars een rij hv. haken.



MODEL 43

V-TRUI IN AJOURPATROON MET OPGEHAakte HALVE VASTEN
Maat 36/38 (42/44)

De gegevens voor maat 42/44 staan tussen haakjes. Wanneer er maar 1 getal staat aangegeven, geldt dit voor beide maten.

Materiaal: „Denim“ (88% katoen (gemerceriseerd), 12% polyamide, ll. = ca. 125 m/50 g); ca. 450 (500) g kaki/wit (kl. 17); „Portofino“ (60% katoen, 40% polyamide, ll. = ca. 115 m/50 g); ca. 50 g crème (kl. 2); breinaalden nr.

5; 1 haaknaald nr. 3,5.

Knoopjesrand: de 1e s. van elke nld. als bij het recht br. afh. De laatste s. van elke nld. r. br. **Opgelet:** alle randen met knoopjesrand breien!

Tricotsteek: hg. nld. r., tg. nld. av. br. **Ajourpatroon:** vlg. het breipatroon br. De getallen rechtsbuiten geven de hg. nld. aan. In de tg. nld. de s. en o. av. br. In de breedte de nld. met de s. voor de 1e pijl beginnen, het pg. = 8 s. tussen de pijlen steeds herh., met de s. na de 2e pijl eindigen. Voor de duidelijkheid zijn er 2 pg. getekend. In de hoogte de 1e - 8e nld. 1x br., dan deze 8 nld. steeds herh.

Halve vasten ophaken: hiertoe het bolletje aan de binnenkant van het deel leggen en de draad met de haaknaald telkens naar de voorkant doorhalen. Zo doorgaand de volgende lus door de lus aan de voorkant halen, daarbij erop letten, dat de gebreide delen niet gaan trekken.

Stekenproef: 18,5 s. en 29 nld. ajourpatroon met nld. nr. 5 en Denim = 10 x 10 cm; 20 s. en 29 nld. tr. met nld. nr. 5 en Denim = 10 x 10 cm.

Rugpand: 85 (101) s. met nld. nr. 5

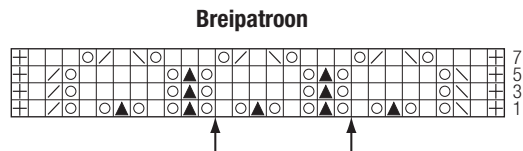

MODEL 44

TOPJE IN RIBBELPATROON MET FRANJES

Maat 36/38 (40/42)

De gegevens voor maat 40/42 staan tussen haakjes. Wanneer er maar 1 getal staat aangegeven, geldt dit voor beide maten.

Materiaal: „Alcanto“ (70% polyes-

ter, 30% polyamide, ll. = ca. 125 m/50 g) van Lana Grossa: ca. 150 (200) g safraangeel (kl. 9); breinaalden nr. 10; 1 haaknaald nr. 8.

Knoopjesrand: de 1e s. van elke nld. als bij het recht br. afh. De laatste s. van elke nld. r. br. **Opgelet:** alle randen met knoopjesrand breien!

Ribbelpatroon: hg. en tg. nld. recht br. **Stekenproef:** 12 s. en 12 nld. ribbelpatroon met nld. nr. 10 = 10 x 10 cm.

Rugpand: 32 (38) s. met nld. nr. 10 opzetten. Ribbelpatroon met knoopjesrand breien. Voor de afschuiving aan de rechterraand in de 2e nld. (= tg. nld.) vanaf de opzet aan het einde van de nld. voor de kant-s. 1 s. r. gedraaid uit het dwarsdraadje meer. In de volg. hg. nld. aan het begin van de nld. na de kant-s. 1 s. r. gedraaid uit het dwarsdraadje meer. Deze meerderingen nog 11x in elke volg. tg. nld. en 11x in elke volg. hg. nld. herh. = 56 (62) s. Dan rechtdoor verder br. Na 38 cm = 46 nld. vanaf de opzet aan weersz.

voor de armsgaten 1 s. afk., dan in elke 2e nld. nog 6x 1 s. afk. = 42 (48) s. Nu weer rechtdoor verder br. Bij een armsgathoogte van 18 (19) cm = 22 (24) nld. voor de ronde hals de midd. 16 s. afk. en beide helften afzonderlijk verder br. Aan de binnenrand voor de rest van de ronding in elke 2e nld. nog 1x 2 s. en 2x 1 s. afk. Bij een halshoogte van 6 cm = 8 nld. de overige 9 (12) schouder-s. afk. De andere helft in spiegelbeeld beëindigen.

Voorpand: in spiegelbeeld t.o.v. het rugpand br. en met diepere hals. Hiertoe reeds bij een armsgathoogte van 11 (12) cm = 14 (16) nld. de midd. 8 s. afk. en beide helften afzonderlijk verder br. Aan de binnenrand voor de rest van de ronding in elke 2e nld. nog 1x 4 s.,

4x 1 s. afk. De overige 9 (12) schouder-s. aan de buitenste rand op dezelfde hoogte als bij het rugpand afk. De andere helft in spiegelbeeld beëindigen. **Afwerken:** delen spannen, bevochtigen en laten drogen. Naden dichtnaaien. Nu met de haaknld. nr. 8 de halsrand en de armsgatranden met telk. 1 t. v. losjes omhaken. Aan de schuine kant van voor- en rugpand telk. 12 franjes inknopen. Per franje 3 draden van telkens 55 cm afknippen en dubbelnemen. Dan met de haaknaald de nu gevormde lus een stuk door de gebreide rand halen. De uiteinden van de draden door de lus steken en de franje strak aantrekken. In elke 2e nld. 1 franje inknopen. De uiteindelijke franje is ca. 27 cm lang.

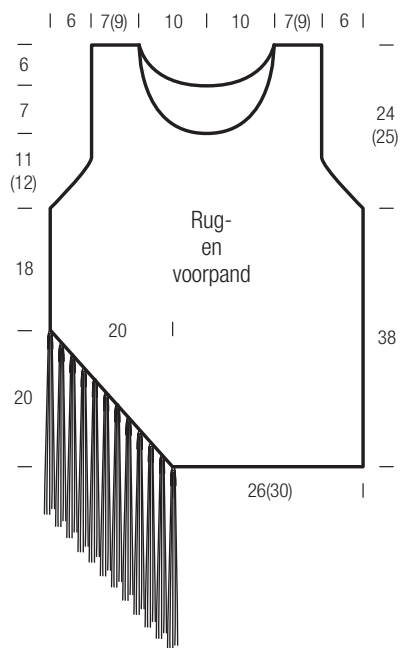

Tricotsteek: hg. nld. r., tg. nld. av. br. **Gevallen steek:** 1 s. vanaf de opzet tot het einde van het breiwerk in tr. br. Dan bij het afkanten laten vallen en tot de opzet oplossen. Bij het afkanten uit het laatste draadje 1 s. r. breien en tegelijkertijd afk. **Stekenproef:** 11 s. en 18,5 nld. gerstekorrel met gevallen steken en nld. nr. 10 = 10 x 10 cm, na het laten vallen van de steek gemeten. **Rugpand:** 61 s. met nld. nr. 10 opzetten. In de volg. indeling br.: kant-s., * 5 s. gerstekorrel, 1 s. tr. (= gevallen steek), vanaf * 8x herh., 5 s. gerstekorrel, kant-s. Na 30 cm = 56 nld. vanaf de opzet aan weersz. het begin van de armsgaten markeren en rechtdoor verder br. Bij een armsgathoogte van 22 cm = 42 nld. alle s. recht afk., daarbij de tr.-s. als gevallen steken als beschreven br. De midd. 25 s. voor de rechte halsrand markeren. De telkens

18 s. aan weerszijden gelden voor de schouders. **Voorpand:** als het rugpand br. **Afwerken:** delen spannen, bevochtigen en laten drogen. Naden dichtnaaien, de zijnaden telkens tot de markering en de schouderaden telk. 15 cm, eveneens telkens tot de markering. Nu met de haaknld. nr. 4 aan de armsgatranden telkens 50 v. haken, daarbij telkens aan de zijnaad beginnen. Dan voor de biezen nog telk. 6 t. v. aanvoegen. De biezen beëindigen. Nu aan de opzetrand van voor- en rugpand een boord in vasten aanhaken. Hiertoe aan de linkerzijnaad beginnen en op elk deel samenhangend telk. 46 vasten haken = 92 v. Voor de boord nog eens 6 rijen haken, hiertoe met telk. 1 l. keren. Deze telt niet als steek. Daarna de boord beëindigen. De boordnaad dichtnaaien.

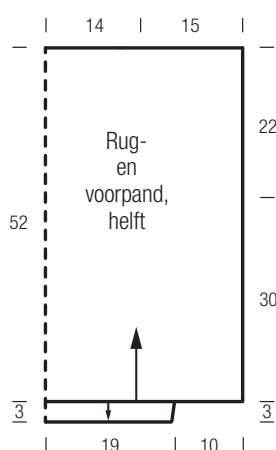
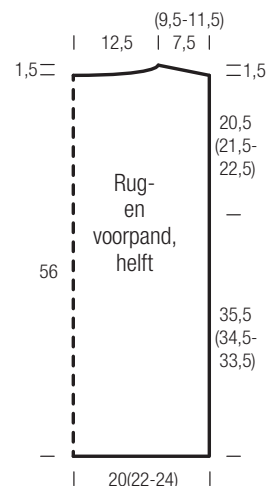

TOPJE IN KABELSTRUCTUURPATROON

Maat 34 (38 – 42)

De gegevens voor maat 38 staan tussen haakjes voor, voor maat 42 na het dwarsstreepje. Wanneer er maar 1 getal staat aangegeven, geldt dit voor alle drie de maten.

Materiaal: „365 Yak“ (66% katoen, 22% polyamide, 12% yak, ll. = ca. 145 m/50 g) van Lana Grossa: ca. **300 (350-400) g** camel (kl. 16); breinaalden nr. 5; 1 haaknaald nr. 3,5.

Knoopjesrand: de 1e s. van elke nld. als bij het recht br. afh. De laatste s. van elke nld. r. br. **Opgelet:** alle randen met knoopjesrand breien!

Kabelstructuurpatroon: vlg. het brei-

patroon br. De getallen rechtsbuiten geven de hg. nld. aan, linksbuiten de tg. nld. In de breedte de nld. met de s.

Tekenverklaring:

- ☐ = kant-s.
- = 1 s. r.
- ▣ = 1 s. av.
- ⊙ = 1 o. op de naald nemen en 1 s. av. br.

☐ = 6 s. naar links kruisen: 2 s. op een hulpnld. voor het werk leggen, daarbij de o. laten vallen, de volg. 2 s. r. en de volg. 2 s. av. br., dan de 2 s. van de hulpnld. av. br.

Breipatroon

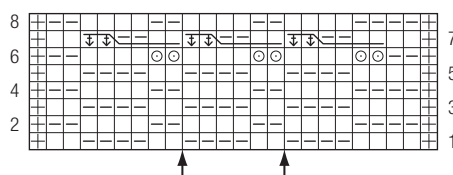

TOPJE IN GERSTEKORREL MET GEVALLEN STEKEN

Maat 36 tot 40

Door de royale vorm past het model voor alle aangegeven maten.

Materiaal: „Primavera“ (100% katoen, ll. = ca. 170 m/100 g) van Lana Grossa: ca. **400 g** naturel/zilvergrijs/grijsgroen/pastelgroen (kl. 109); brei-

naalden nr. 10; 1 haaknaald nr. 4.

Knoopjesrand: de 1e s. van elke nld. als bij het recht br. afh. De laatste s. van elke nld. r. br. **Opgelet:** alle randen met knoopjesrand breien!

Gerstekorrel: afw. 1 s. r., 1 s. av. br. De s. in elke nld. laten verspringen.