

HOME NO. 72

FILATI

Model 48

KIMONOVEST IN HALVE PATENTSTEEK



KIMONOVEST IN HALVE PATENTSTEEK

Maat 36 tot 40 (42 tot 46 – 48/50)

De gegevens voor maat 42 tot 45 staan tussen haakjes voor, voor maat 48/50 na het dwarsstreepje. Wanneer er maar 1 getal staat aangegeven, geldt dit voor alle aangegeven maten.

Materiaal: Lana Grossa-garen „Tre Seta“ (40% scheerwol (merinowol), 35% zijde, 20% (baby) alpaca, 5% viscose, ll. = ca. 130 m/50 g): ca. 700 (750 – 800) g beige (kl. 5) en ca. 150 g grijs (kl. 7); telkens 1 rondbreinaald nr. 4,5, 80 en 120 cm lang.

Knoopjesrand: de 1e s. van elke nld. als bij het recht br. afh. De laatste s. van elke nld. r. br. Opgelet: alle randen behalve de zoomranden met knoopjesrand breien!

Patentrand met 2 s.: in de hg. nld. aan het begin van de nld. de 1e s. r. br., de 2e s. als bij het av. br. afh., daarbij de draad achter de s. verder leiden, aan het einde van nld. de voorlaatste s. als bij het av. br. afh., daarbij de draad achter de s. verder leiden, de laatste s. r. br. In de tg. nld. aan het begin van de nld. de 1e s. als bij het av. br. afh., daarbij de draad voor de s. verder leiden, de 2e s. av. br., aan het einde van de nld. de voorlaatste s. av. br., de laatste s. als bij het av. br. afh., daarbij de draad voor de s. verder leiden.

Boordpatroon: afwisselend 1 s. r., 1 s. av. br.

Halve patentsteek: vlg. het breipatroon br. De getallen rechtsbuiten geven de hg. nld. aan. Het getal linksbuiten staat voor de tg. nld. In de breedte de nld. met de s. voor de 1e pijl beginnen, het pg. = 2 s. tussen de pijlen steeds herh., eindigen met de s. na de 2e pijl. In de hoogte de 1e – 3e nld. 1x br., dan 2e en 3e nld. steeds herh.

Geaccentueerde meerderingen: voor de mouw-schouderaccentuering de midd. 9 s. markeren (in het midden ligt 1 av. s.). Vlg. de volg. beschrijving voor en na deze gemarkeerde s. telk. 2 s. meerd., hiertoe daarvoor 1 s. av. gedraaid en 1 s. r. uit het dwarsdraadje breien, daarna 1 s. r. gedraaid en 1 s. av. uit het dwarsdraadje br.

Geaccentueerde minderingen: aan het begin van de nld. na de 3e s. 3 s. r. samenbr., aan het einde van de nld. voor de 3 laatste s. = 3 s. r. overgehaald samenbr.: 1 s. als bij het r. br. afh., 2 s. r. samenbr. en de afgehaalde s. overhalen. Er worden telkens 2 s. geminderd.

Kleurevolgorde: 18 cm = 67 nld. grijs, telk. 2 cm = 8 nld. beige en grijs, dan alleen nog in beige br.

Stekenproef: 19 s. en 37 nld. halve patentsteek met nld. nr. 4,5 en liggend gemeten = 10 x 10 cm.

Opgelet: het vest met sjaalkraag dwars in 2 delen breien. De pijl in het patroonschema geeft de breirichting aan!

Uitvoering – linkerrugpandhelft en linkervoorpand: met de linkermouw beginnen. Hiertoe 85 s. met de 80 cm lange rondbreinaald nr. 4,5 in grijs opzetten. Eerst 1 tg. nld. boordpatroon br., daarbij na de kant-s. met 1 s. av. beginnen, aan het einde van de nld. voor de kant-s. met 1 s. av. eindigen. Dan in halve patentsteek in de kleurevolgorde met knoopjesrand verder br., daarbij de midd. 9 s. markeren. Voor de mouw-schouder-

accentuering reeds in de 22e nld. vanaf de opzet telk. 2 s. geaccentueerd meerd., dan in elke 20e nld. nog 9x telk. 2 s. geaccentueerd meerd. Daartussen aan weerszijden voor de trompetvorm reeds in de 28e nld. vanaf de opzet 2 s. geaccentueerd mind., dan in elke 26e nld. nog 2x telk. 2 s. geaccentueerd mind. Reeds na 37 cm = 137 nld. vanaf de opzet aan weersz. voor de kimonoronding 1 s. meerd., dan in elke 4e nld. 5x 1 s. meerd. en in elke 2e nld. 2x 2 s. en 2x 3 s. erbij opzetten, dan aan de rechterrاند voor de **zijlengte van het rugpand** 59 s., aan de linkerrand voor de **zijlengte van het voorpand** 59 s. erbij opzetten. Alle gemeerderde s. logisch in de halve patentsteek invoegen. Na de laatste zijmeerderingen de eerste en laatste 2 s. van de patentrand br. Bij toenemend aantal s. met de 120 cm lange rondbreinaald. nr. 4,5 verder br. Wanneer de laatste meerderingen voor de mouw-schouderaccentuering uitgevoerd zijn, zijn er 263 s. op de naald. Na 10 (12 – 14) cm = 38 (44 – 52) nld. vanaf het begin van rug- resp. voorpand de midd. s. voor de hals afk. (= schoudermidden) en beide helften afzonderlijk verder breien. Nu eerst aan de linkerrand van het werk de 131 s. van het voorpand stilleggen en aan de rechterrاند van het werk met de 131 s. van het **rugpand** verder breien, daarbij aan de delingsrand nog 1 kant-s. meerd. = 132 s. Bij 9 cm = 33 nld. halsbreedte de s. stilleggen. Nu de stilgelegde s. van het **voorpand** weer op de naald nemen en aan de rechterrاند van het werk voor de kraag 19 s. erbij opzetten = 150 s. De gemeerderde s. logisch in de halve patentsteek met knoopjesrand invoegen. Na 12 cm = 44 nld. vanaf de deling in de laatste tg. nld. boordpatroon br. In de volg. hg. nld. de s. afk., zoals ze zich voordoen.

Rechterrugpandhelft en rechtervoorpand met rechtermouw: in spiegelbeeld t.o.v. de linkerrugpand en het linkervoorpand met mouw breien.

Afwerken: delen spannen, bevochtigen en laten drogen. De telk. 132 stilgelegde s. van beide rugpandhelften van de binnenkant uit samenbr. en tegelijkertijd afk. Hiertoe telk. 1 s. van de ene met de betreffende s. van de andere helft r. samenbr., dan afk. De overige naden in matrassteek dichtnaaien, ook aan de sjaalkraag, daarbij zo te werk gaan, dat de naad na het omslaan van de kraag aan de onderkant ligt. De binnenste kraagrand aan de achterste halsrand naaien. Opgelet: het vest wordt door het patroon bij het dragen nog ca. 10 cm langer.

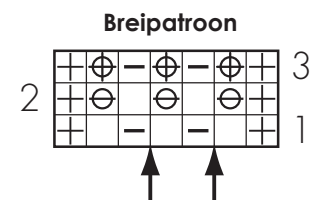
**Tekenverklaring:**

- ⊕ = kant-s. in knoopjesrand
- ⊖ = 1 s. r.
- ⊖ = 1 s. av.
- ⊕ = 1 s. met 1 o. av. afh.
- ⊕ = s. en o. r. samenbr.

KIMONOVEST IN HALVE PATENTSTEEK

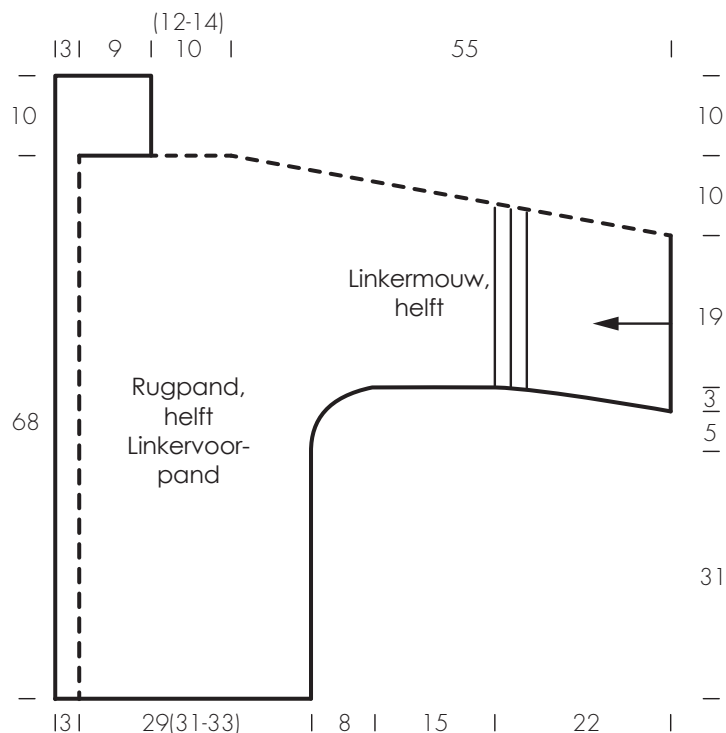

HET PROEFLAPJE

Brei eerst een proeflapje, even een lastig karweitje, maar u heeft er baat bij. Daarmee kunt u vaststellen of het aantal steken en naalden van uw breiwerk met de aangegeven aantallen in de stekenproef overeenstemmen. Brei een lapje van 15 x 15 cm in tricotsteek of in het aangegeven patroon. Maak vervolgens een kartonnen sjabloon van 10 x 10 cm en leg het op het proeflapje. Tel dan na: met hoeveel steken in de breedte en hoeveel naalden in de hoogte komt u op een afmeting van precies 10 x 10 cm? Wanneer daar in uw proeflapje minder steken voor nodig zijn, moet u strakker breien of de breinaalden een 1/2 of 1 nummer dunner nemen. Wanneer in uw proeflapje juist meer steken op 10 x 10 cm komen, moet u losser breien of dikere naalden nemen.

AFKORTINGEN:

aan weersz. = aan weerszijden · **afb.** = afbeelding · **afh.** = afhalen · **afk.** = afkanten · **afw.** = afwisselend · **av.** = averecht
av. tr. = averechte tricotsteek · **br.** = breien · **db.st.** = dubbel stokje · **d.w.z.** = dat wil zeggen · **gelijkm. verd.** = gelijkmatig verdeeld
h.st. = half stokje · **hv.** = halve vaste · **herh.** = herhalen · **hg. nld.** = heengaande naald · **kant-s.** = kantsteek
kl. = kleur · **l.** = losse · **meerd.** = meerderen · **midd.** = middelste · **mind.** = minderen · **nld.** = naald/naalden · **o.** = omslag
opz. = opzetten · **pg.** = patroongedeelte · **r.** = recht · **s.** = steek/steken · **samenbr.** = samenbreien · **st.** = stokje · **t.** = toer/toeren
tg. nld. = teruggaande naald · **tr.** = tricotsteek · **v.** = vaste · **vlg.** = volgens · **volg.** = volgende · **weersz.** = weerszijden
Vanaf * herh. betekent: een grotere stekengroep (pg.) zo vaak herhalen als aangegeven